青島大新民報
內務總署登記政字第廿伍號 郵政登記認為第三類新聞紙
發行人 孫天錫
發行所 山東路六號 青島大新民報社
報費每月拾圓元 外埠加郵費壹元五角

徹底粉碎敵制霸野心 堅誓確立正義和平

大東亞宣言週年紀念日 日政府再闡明決意

(東京中華電)以菲島為中心之日美決戰益趨激烈緊迫情勢下、迎轟轟烈烈之大東亞宣言發表一週年紀念日、日政府於六日揭曉聲明、而剔抉英美之戰爭目的、同時再鄭重聲明根據大東亞共同宣言之五原則、與各國協力促進建設大東亞、並擊碎侵略威脅獨占搾取差別、再建新世界和平秩序之決意、聲明將貫徹大義近之舍義、菲島大戰果、擊攘敵之非望、而向完遂戰爭邁進之確固決意。

政府聲明

在熾烈決戰下、當迎大東亞共同宣言發表一週年紀念日、帝國政府將與陣所懷、帝國傳統之政策乃在確保大東亞之安定使諸邦各得其所、相倚相扶而確立落於國際正義之世界和平、大東亞共同宣言、實以此精神為基調之大東亞各國共同信念之發露者、茲帝國政府闡明益與大東亞各國強化提攜、以由英美之桎梏完全脫離之各國自主獨立為基調、促進建設大東亞決意、同時再鄭重表明堅持根據撤廢侵略、威脅、獨占、搾取、差別、而尊重各國之獨立與特性再建招來民生向上與繁榮之正義世界和平秩序之意志、對此次戰爭者、依英美強壓不得已而蹶起之國擊題為完成解放戰干戈而蹶起者也。持自存自衛之戰爭、並對阻止大東亞民族之和平的發展且否認其自主的存立之英美制霸的非望、今日日本、為日本及大東亞各國家各民族不惜一切犧牲、賭國運而始終從事死活之爭鬥、所以在茲英美為遂成其貪慾野心、一招自國民衆、徒驅於禍殃山野、或溺斃於海底之餘、加以無何等所憚之威壓、某小國家、企圖使世界屈從於我慾之下、且特對日本及與國以征服與隸屬化臨此、又對大東亞各國家各民族、欲復活植民地的支配、依然使化為侵略與搾取之對象、又英美徒從事誇大宣傳、擬絡夢想戰後經營、而使世界惑亂、雖然最近我戰果着着增大、日本更將此戰果益擴大擊摧敵之非望、堅誓獲得最後勝利、以為公明世界和平之確立愈傾注全力、期此次戰爭之完遂、聲明於右云。

與盟邦益協力提攜 傾注全力完成聖戰

國府聲明

(南京中華電)國民政府、當迎大東亞共同宣言發表一週年紀念日之六日、特發表聲明如下：

國府聲明

自大東亞宣言發表以來、茲經一載、大東亞各國莫不以此宣言之趣旨為指標、互相提攜、各努力其本來之工作、尤以盟邦日本、於大東亞戰爭常獲赫赫戰果、於最近殲滅敵美所誇稱之太平洋機動部隊之大半、而造成大東亞戰爭最後勝利之基礎、盟邦日本根據其傳統道義政策、為確保大東亞之安定、一方面援助大東亞各國、且為保護獨立完整、驅退英美之侵略威脅以道義的精神建設大東亞新秩序又一方面對企圖使大東亞各民族奴隸化而壓搾之英美勢力徹底的予以打擊、國民政府自中日同盟條約締結以來、為翔實履行條約之精神、及大東亞共同宣言之信念、不斷努力傾注、現大東亞戰爭已到最後決戰階段、國府與盟邦日本緊密協力、傾注其全力向擊滅英美邁進、而堅塞遂得最後勝利、茲聲明。

華北各省市舉行紀念行事

(北京中華電)大東亞共同宣言一週年之華北決戰益統協局揭在倡導議增強之決意、為更謀共同宣言意義之華北政務委員會、新民會中央總會、已於共同主辦下舉行各項紀念行事、又華北各省市亦展開民衆大會紀念講演等行事、重申一億團結之決意、此日北京於多種行事後、下午四時於北京飯店由竹田華北軍報道部長、暨當大使館報道班長、管政務委員會情報局長共同主辦召開紀念茶話會云。

宣言乃民族聖典 喚起十億團結精神

菲大總統 披瀝決意

(馬尼剌中華電)菲律賓共和國勞雷爾大總統、當迎大東亞共同宣言紀念日之六日上午八時、作聲明、表示以熱烈殲滅英美促進建設新正義和平世界之決意、要旨如下：

菲島參加大東亞會議之一員之際、所信大東亞宣言實際表示人類進步之歷史的道程、大東亞共同宣言、即由於對西歐諸國、絕緣的分裂之全東亞民族史、成為最崇高確書喚起吾人大東亞民族團結精神、現大東亞共榮圈、不限於日本之利益、許可各民族自主獨立大東亞、於各適應能力而發展之認識下、建設正在前途進展中、然逾三二年間對此目的、大東亞各國邁大進步、透露自由平等實現大東亞共榮圈、以日本在此次戰爭得勝利為絕對的條件、確信大東亞全十分民族、其總力能獲得最後勝利云云。

大東亞共同宣言、依事實宣揚確固不動精神、犧牲、於世界各民族前、大東亞各民族團結與日加固、久同體成就之事、今已易攻守、而作大規模攻擊、徹英美為掩飾台灣海面菲島海面萊台灣敗戰、喪失戰爭進行目的及自信、於中國大陸一角保其殘喘之重慶政權反省時機只有今日、大東亞諸民族團結發揮其實力、莫急於今日決戰的階段、吾人深期一新一年前此日國寶憲大東亞協力決意、一路日指最後勝利而邁進云。

實現五大原則

決適應現實加強協力 泰溫華肯達亞殿下談

(盤谷中華電)泰國溫華肯達亞親王、曾於去年代表前首相皮文出席大東亞會議、四日上午十一時於各部長見記者團、發表談話其大意如下：

大東亞共同宣言闡明之五大原則理想、且為實現共榮圈各國家之崇高不僅為基礎大東亞各國民族之關係、單就日泰關係而言、五大原則乃為規大日泰同盟條約之原則、泰國於過去數年間、本諸同盟條約精神、著著向實現五大原則邁進、日泰兩國間根據規定尊重主權獨立之第二項、明示經濟協力關係之第四項、克服種種困難、緊密提攜、完遂戰爭、努力建設新東亞、關於五大原則之實現、現在當務集中適應完遂戰爭之一點、平時之理想、將來必可具現、泰國政府關於實現五大原則、始終適應現實、加強與日本協力、決集全力完成聖戰云。

向勝利邁進 滿洲末參事官談

(北京中華電)駐北京滿洲國大使館津末參事官、於大東亞共同宣言一週年紀念日之六日、發表如次談話、以大東亞各民族擊滅英美、發揮實力、莫急於今日者、大東亞民族更緊密提攜、以擊滅英美門魂向中外發表大東亞共同宣言、已經一年、其間大東亞各國相互間之紐帶愈加堅固、以於大東亞共同宣言所闡民衆總力之決意云。

完成崇高使命

日首相致各首腦通電

(東京中華電)十一月六日大東亞共同宣言發表紀念日之際、小磯首相對汪中國國民政府主席、巴莫緬甸國國家代表、勞雷爾菲律賓大總統、及張滿洲國總理、阿拜文泰國首相分別發出祝電如下：

大東亞共同宣言一週年紀念日之際、對閣下及貴國民致深厚敬祝之意者、本大臣最為欣快者也、回憶去歲在此感激裡中與會之大東亞會議所表決向中外宣揚之共同宣言、實為大東亞歷史上獲古之一大讓事、蓋大東亞十億民族直視其盛衰之歷史、表示中心底喚起其同之決意信念、今也戰局日加苛烈、敵之魔手特侵我友邦之秩序、宣為決大東亞各國千年之運命之天定戰、大東亞解放興隆之完成、可謂為吾人所負光榮任務與崇高使命、故願不斷留意於後世、日本在必勝信念之下、與貴國之緊密協力、以於大東亞共同宣言所闡民衆總力之決意云。

東京召開紀念大會

(東京中華電)大東亞共同宣言一週年紀念日之六日日政府發表明之共同理想、成為燦爛放光建設大東亞新秩序之炬火、協心戮力相携、期完遂大東亞戰爭而邁進云云。

(東京中華電)大東亞共同宣言一週年紀念日之六日日政府發表再確認此歷史的大宣言趣旨之政府聲明小磯首相致電洪斯加爾氏、如中央參議議長及菲律賓、各國政府主席或總理、對大東亞十億各國民衆表明與戰爭同時建設邁進之決意、滿、緬、泰、菲律賓、各國駐日大使並出席、於日比谷大劇堂招待波斯自由印度臨時政府主席及緬甸國大公使、舉行盛大紀念大會、又自下午一時、於東京行興亞總本部主辦「大東亞共同宣言一週年紀念國民大會」、更新於大東亞戰爭完遂集結十億民衆總力之決意云。

暴露掩飾損害

獲方發表前後矛盾 只確認喪失空母七艘

(里斯本中華電)據美海軍基地通訊電報報告如次：

美海軍於最近戰鬥、航空母艦四艘被擊沉、加以前戰鬥被擊沉之艘數、故自一月二十九日迄十月二十七日間、美海軍共喪失航空母艦數達七艘云。

(東京中華電)據由美國海軍基地美聯電傳、傳突如發表美海軍喪失航空母艦七艘云。

此次之發表以為從來未發表之損害、然未言及係在何處水域及因何日之戰鬥所受之損害乎、於茲任何人可想起者、所謂之第五十八機動部隊司令官密桂海面敗北之消息、與彼於三日離選重的台灣海面被日航空部隊之殲擊、而厚顏之密桂、亦將鑑之事實、而發表美國民之前而發表、至不能掩飾突然發表喪失空母七艘、而在台灣海面被日航空部隊擊沉當時謂「無損害」之辭、在菲島海面僅發表喪失林斯頓一艘外、隱匿至今確認損害數目究如何合致所有興趣對之際美國在此次發表七艘之上、忘卻入二重、向世界作虛偽發表不外將敵美之掩飾第一主體掩飾揭露無遺云。

三日由萊台島美聯通訊電報

日本軍在有力空軍掩護之下、增援軍隊在萊台島成功上陸、即美空軍對此雖加以攻擊、殆全然未予損害、至二日晚日本軍增援部隊終成功上陸、其日本軍為持有戰車重砲及其他新銳兵器極為有力之部隊云云。

沉破航空母艦四艘

空海猛攻敵機動部隊

日潛水艦菲島東方海面攻敵

(東京中華電)日大本營發表(十一月六日十六時三十分)

一、神風特別攻擊隊、十一月五日在菲島東方海面攻擊敵機動部隊、擊沉航空母艦一艘、擊破一艘。

二、日航空部隊、十一月五日在菲島東方海面攻擊敵機動部隊、擊破航空母艦一艘。

三、我潛水艦、十一月三日夜在菲島東方海面捕捉攻擊敵機動部隊、擊沉埃塞克斯型航空母艦一艘云。

太平洋戰局攻守一變

日軍將展開大攻勢

敵獲軍勢力逐日顯著減退

(東京中華電)以台灣海面航空戰及菲島海面海戰等為契機、太平洋決戰之樣相、遂呈極深刻之相貌、即全戰局之主動權、現完全由日軍掌握者、乃可謂戰局重大之變化也、美海軍關於今後日本海軍究竟施如何作戰、最為重視、故戰戰如履薄冰、迄昨日雖呼號在太平洋如何能實施大作戰美海軍創設以來誇示之六艦隊、已歷數次、因日本海軍攻擊、其攻擊力現已非常低下、尤以自入今秋以來、極為顯著、蓋戰機動部隊組織作成、已告崩潰是也、其因該空母戰勢力根本的頹於破滅之結果有以致之也、復以本格的作戰之菲島萊台灣方面戰勢對之、美航空兵力極為微弱、且自先週以來、艦載機群之出擊、殆已絕無、摩洛泰島方面為主、以B二四型轟炸機由該方面向中部菲島方面出擊、又由菲島至中部太平洋一帶地域不行一貫戰略轟炸、又自東印度各島方面出擊、從來亦以中型大...

日潛艇長驅出動

攻擊獲本土擊沉敵艦

(中部太平洋基地中華電)與菲律賓方面之滅敵大戰相呼應、日潛水艦隊部隊、毅然開始活動、長驅向敵美本土太平洋沿岸出動、展開作戰中、而已擊沉美油槽船及其他船舶數艘、使敵美心膽俱寒云。

時論

擁護盟邦聲明 致力聖戰

盟邦日本政府、於大東亞共同宣言發表一週年紀念日的六日、發表重要聲明、將日本為解放東亞而完成大東亞戰爭的決意、重新向全世界闡明、同時、參加大東亞會議的各國代表、並作交歡廣播、力陳與盟邦日本同往凡百協力以實踐大東亞宣言精神共存共榮遵守東亞新秩序的不動信念、顯然的東亞全民族已在精誠團結之下、共同努力了、我們相信以東亞十億民族的物心全力、必然能實現東亞人的希望、因為大東亞共同宣言、是完全以道義精神作基礎的、和英美方面所素行的欺詐、剝削等功利主義根本不同、換句話說、英美對於東亞是侵略的、反侵略的、而日本則是使東亞各民族達到其獨立自主的地位、並且互相尊重其獨立自主的地位、因此凡是希望保持其獨立自主或希望求得其獨立自主的東亞民族、都應該擁護這種反侵略的政策、為此種反侵略政策而貢獻其所有力量、即是東亞民族貢獻其所有力量的唯一路徑之途。

東亞已在東亞人之手、這已是不可否認的事實、然而任何事實、都無一成不變的可能、數千年來太平無事的東亞、能在二百年之中、淪入英美之手、而二百年來淪為英美殖民地的東亞、又能在兩年之中復歸於東亞、則今後東亞的命運、亦未可等閒視之、觀美國機動部隊的入寇台灣菲島、便可知道他們仍然將東亞置於掌握之中、他們雖然在萊台島一敗再敗、而猶猖狂於殺戮事實大作虛偽宣傳、亦不外為了此點、蓋英美的心理中、是只許他自己生存、不許別人生存尤不許東亞人生存東亞人要想生存下去、除了殲滅英美以外、自然再無其他道路可走、此次日本政府所發表的聲明、已將其殲滅英美完遂大東亞戰爭的崇志、重新向全世界作一個有力的表示、只要是一個要想生存的東亞民族、對於日本的決意、無不表示極大信賴與擁護之意、因為日本之完全是為了整個東亞、東亞民族沉醉如何奸詐殺日本的好意呢、一言以蔽之、即保「實踐大東亞共同宣言」。

亘三十五次攻擊

萊台島獲軍受大損害

(里斯本中華電)侵入萊台島美軍從軍美聯特派員二日報道同島日本軍猛烈攻擊如次：

過去二十四小時以來、萊台島日本軍反擊益形猛烈、日本空軍對該島東海岸美國軍飛機場及上陸基地、實加以亘於三十五次之攻擊、由低空轟炸遮斷、致美國軍需倉庫所爆發、卸貨中之船舶起火、對方海上艦艇、輸送船以攻擊、突破美國軍戰鬥機防衛網、致倒艦船正中、依此攻擊相當數美國巡洋艦已受損害、日本軍飛機依憑秀飛行士而操縱、為於太平洋戰線迄今美國所遭遇最強敵、日本軍擊潰萊台島美軍云。

陸空繼續血鬥

敵機場設施蒙受重創

(東京中華電)菲島方面、雙方之攻防戰、連日連夜依然繼續激鬥、日軍地上部隊奮戰敢鬥、擴張戰果中、同時日航空部隊并對此協力、捕捉好機會、強擊敵飛機場及萊台灣、與敵以大打擊、即日航空部隊、十一月四日上午在日基地上空、邀擊來襲之敵機與以剿傷、使之遁走、在本戰鬥擊落P三八型七架、又日航空部隊復於三日夜總轟前日攻擊達克羅班德剌克兩飛機場、及萊台灣艦船、在達克羅班發發敵機十架以上、并使飛機場設施發生大爆炸、在德剌克爆炸一處、在萊台灣焚毀敵艦船一艘、日方亦有飛機一架未歸還、局號島方面自敵上陸以來五十日、十一月三日迎明治佳節之日、前線將兵、因感激奮發、而新戰力湧、繼續苦戰敢鬥、對侵入獨魯山以北之敵與以大打擊、敵僧日軍肉追勢獨力之島、連日夜敢然向日軍防衛線強襲、即在安爪爾島與局號島之敵門相呼應、連日依然有猛烈之血戰死鬥云。

敵艦飛機 成日空軍好餌

(馬尼剌中華電)據五日之日軍飛機偵察、判明達克羅班飛機場有敵大型機二架、中型機百五十架、德剌克機場有敵小型機五架、塞巴布爾飛機場有敵小型機二架、烏拉海飛機場有敵小型機百架及離陸中之二架、共計各處有敵機二百六十一架、又德剌克二至三浬海面有敵輸送船十三艘、小型船之好餌云。

獲軍一片敗戰聲

惟旁觀日增援軍萊台島登陸

雖強辯到底不能掩飾

(馬尼剌中華電)菲島之戰鬥、在地上及海上之日本軍、已收甚多顯然注目之勝利、但迄今日美軍大出血終於憂懼敗北者、漸島作戰根本上發生艱難者、早已用任何強辯、到底不能掩飾、即因作戰之無準備、復感大敗戰、慕府戰艦競見中之敵美報告認為

由馬加薩致羅斯福之報告

菲島作戰遭遇困難狀況、其原因此次菲島作戰、遭遇非常困難、未有廣大飛空基地、

舊金山廣播電台溫達解說者卅一日之廣播其理由乃

一、在菲島之日本軍強大、

一、日本空軍反攻之熾烈在預想外、

一、日本軍各據點有極強固之防備等是也、

五日晨由萊台島對澳洲廣播

萊台島之制空權在日本軍手中、日本軍對空軍日增強兵力、又對各戰線出動大空軍兵力、且其性能極為優秀、加以果敢亦甚優秀。

在萊台島獲陸軍司令官布爾薩之播音(四、五兩日)

在萊台島之日本軍非常強力、且與在新幾尼亞之日本軍比較有顯著之差異。

敵艦載機 襲馬尼剌等地

(馬尼剌中華電)有由呂宋島東方海面敵機動部隊進發之敵艦載機約三百、於五日上午自七時三十分迄八時、來襲馬尼剌、克拉克費、勒加斯彼、日軍之邀擊戰果目下正調查中、損害極為輕微云。

肉彈縱深陣地 業已完全整備

(馬尼剌中華電)自十月三十日由機長莊尉指揮之飛行員務上空時、因防空陣之猛攻擊、瞬時墜落其四架、其一架於宿務港內墜落、乘員全部殞死、當時現在美國對各地展開猛烈大總統選舉戰、然對羅斯福之四選反對聲極高、我可愛的丈夫、請勿投羅斯福之票、我雖非共和黨派、亦不欲投羅斯福票云。

桂林城內成為焦土

渝軍縱火焚毀市街拚命抵抗

日軍展開壯烈夜襲戰

(廣西前線酒見報道班員發中華電)繼續包圍桂林城之日軍、猛撲城南三公里東西二公里之桂林市外之東方同南方地點、此敵據點已在指呼之間、呼號死守桂林之敵第三十一軍抵抗極為頑強、並據守岩山陵陳地區、試行反攻、桂林周圍二千米遠以上高處已成焦土、敵構築堅強陣地、日軍對此數行壯烈之夜襲、已將華中日軍、已向迫桂林南方〇公里處、又其他有力部隊、由桂林南方約二公里附近之高地、以野砲迫擊砲作無間斷之砲擊、迄五日之現在、仍在延燒中云。

(廣西前線中華電)桂林城內一般大建築物、殆已化為火海、城內中央公衙、其他一般大建築物、迄五日之現在、仍在延燒、由北向南之中北路、中南路之各商店街、及中山紀念堂後、各官署亦焚毀。

完全佔領武宣城

攻略荔浦恭城及陽朔

(嶺南前線中華電)日軍精銳部隊、四日上午八時、完全攻克武宣縣城云。

第六集團軍司令部所在地之武宣、更向西方猛追敗敵中、又於桂林南方七十公里附近攻略荔浦、又於桂林東北之日軍部隊二日攻略恭城、桂林東南方六十五公里、其他有力〇〇部隊、三日佔領桂林東南方之陽朔、(在桂林南方之十五公里)遂斷敵之退路云。

(廣西前線中華電)猛追敗敵西進之日軍部隊、擊破敵新編第二十師及自衛團之頑強抵抗、三日上午九時攻略平樂、柳州道要衝(在桂林南方八十公里)

猛炸芬尼兩機場

以火網攻擊予敵重損

(湘南前線基地中華電)在湘南方面之日空軍、四日黎明攻擊敵芷江芬尼飛機場、另一方面又協力某地區、予以損害相當日方全機安全歸還云。

(湘南前線中華電)在湘南公衙戰報如左、西線方面、於瓦爾刻倫戰區德軍與敵在東南三面展開劇烈之激戰、英軍大舉迫近、目前逐漸縮短至最前之防禦、英軍大舉挺進、以猛烈轟炸、該地區即爆炸、並起大火、被特根森林之東南方、敵與德軍劇戰中、摩爾則山谷及德方西部展開激戰、敵稍有進展於王國之軍隊、致撤退之意云。

亞亨敵陣 中彈起火

(柏林電)據軍司令部頃於五日但亦被擊退云。

重慶受獲輕蔑

鬱積惡感情已表面化

(東京特電)觀察最近重慶對美動向時、檢討蔣介石於雙十節作紀念播音及十月二十四日發表「告青年從軍書」內容之必要、即於前者對於重慶抗戰意吃緊事發表之問題、來攝一言、斷言吾等抗戰態勢、七年來單獨抗戰、與此次協同作戰意味不異、於後者強力強調同盟國「被與國應東亞權益」、就從來力陳之對外依存、全然未言及、如斯、蔣介石演說所表明、即最近重慶對外感情、今後推移、極值注目、茲綜合最近情報、觀察重慶對英美感情動向如下、

重慶政府外交部代言人、於十一日外人記者團會見席上、吐露重慶對英美不滿、釀成相當物議、即其席上彼一鄰從來外交言論而無不拘「重慶軍如斯力戰不得死守衛陽最大原因、為大砲缺乏之故也、然而吾人求得十分援助、決非友邦不援助、在運輸上之困難者、吾人十分認識、但於長沙作戰、吾人達實入手者、只僅不過防禦砲五十門、山砲六十門、元來重慶對英美所遭之態度、實施作戰、故英美援助重慶問題非常然云云。

重慶對英國屢次纏要求援助之點、英國不願以之答之貢獻之大半、英軍在東亞尚軍上依然發生難以與重慶之輕蔑、觀之與重慶國民黨之動向之統取成反民主義的傾向「」云云、而報以導說意、以此為抑英美對重慶論調之根底在重慶、有國社黨的性格等點、重慶對此專指摘提物其分裂之點、剿自大東亞戰爭以來、美國與重慶之武器、不但英軍一個師團一週間之量門所需之量云、加以反應、以重慶為主對日反抗之所謂東亞中最重要核心面積在第二之觀點、即印度緬甸方面美國援渝公路、與重慶為東亞協力自立、東亞同時由於此重慶之所謂重慶、以所謂抗戰勢議之勢撲、保存英美勢利之宗族、抗戰之中英勢、以所在中國、保存英美的利益、英美對重慶論戰云、在重慶亦見之經濟之處方、近來英美對重慶冷淡、重慶漸惟此英美冷淡之勢。

...來英美對重慶、於是所謂大陸之第二戰線之重現及美蘇協力結合之重慶之所需要、東協力以來、英美以重慶為不能維持其抗戰之態度、蓋英美所以以物資之援助與重慶者、無疑欲利用重慶以外、併無何等、重慶以之利用中國之資源之軍隊至大陸作戰、故重慶之慨念乃益形、如是所謂大陸第二戰線之實現歸於泡影、重慶之觀念之所在可見矣。

西軍政部長 發表當前政見

(瑪德里電)西班牙軍政部長亞塞斯克將軍、於西班牙最高軍事會議席上發表意見云、西班牙之政府、現已至最困難之階段、為適應世界之進化起見、吾人應奮起對祖國加以優秀之改進、且反動軍人、不久亦將因西班牙之地位、而取得政治上之利益、彼等每欲陷入西班牙之領土、現政府應顧重注意此項問題、並迅速加以措置云、同時該將軍並對濫思於王國之軍隊、致嚴肅之意云。

艾登返倫敦

(斯德哥爾摩電)據倫敦電、英外相艾登於三日下午由義大利乘機返抵倫敦、自莫斯科會見後、曾奇爾即返回倫敦、而艾登即乘機飛抵希臘、雅典及羅馬、並周遊地中海及巴爾幹附近其他區域、閱三星期之久云。

獲機盲炸 慕尼黑醫院

(慕尼黑電)四日夜英美機轟炸慕尼黑時、對慕軍事區及工業區甚遠而位於奈芬堡附近天主教所辦之第三醫院、加以猛炸云。

(柏林電)英美機對德各港口、施以猛烈轟炸、於佛勞區地方擊落軍致之劇戰、擊落英機二十餘架、德方無損失、僅地上房屋被炸毀甚多云。

敵機襲義火車 死傷者數十人

(米蘭電)當美大利火車由巴寶亞踏皮亞底、之中途、遭敵機之低飛射擊、計死亡鐵路職員十五人、重傷二十五人、又於義北部佛里亞西市車站、敵機亦施以低飛掃射、計有鐵路職員十六人死亡有三十八重傷云。

東線激戰

(柏林電)東線戰訊馬其頓地方戰事愈劇烈中、斯科普列東北部保加利亞軍繼續對德軍防線挺進、巴勒斯坦東北部亦劇戰中、蘇軍大舉進攻摩拉瓦西部山谷地帶、但被德軍擊退、多腦河橋頭堡壘地方、德拱壘軍、對敵猛烈攻擊大爵、於布達佩斯之東南部地方、亦激戰未息、格德堡附近蘇軍仍猛攻擊、並與德軍展開劇烈之砲火戰、蘇軍與德軍展開劇烈之砲火戰、斯卒爾刻、敵繼續挺進、摩洛斯之防禦堡壘、城外敵之橋頭堡壘已漸被德軍攻破、德軍自城之西部至南部、對敵作包圍狀、並於格德堡城中展開劇烈巷戰、三日以來、敵以全力對德作戰、但終未獲勝利、敵現正試圖衝破德之包圍網、可爾闢地方、蘇軍亦大舉挺進、於利潑之東南方、與敵激戰中、德空軍對敵防地、施以猛烈轟炸、蘇軍死傷甚重、並損失器物甚多云。

(柏林電)海通社軍事訪員柏拉圖之通訊、西線方面、德軍繼續對亞亨東南方之美第一軍施以猛烈砲擊、於過去之二十四小時、德軍於蘇特根地方大勝後、美軍仍迅速改換其防地並企圖大舉反攻、其他各據點、亦時有局部戰事、敵大舉對蘇特根作包圍勢、德空軍對敵防地施以劇烈轟炸、而於荷德將軍指揮下之陸軍、繼續向敵挺進、呂內堡附近東部、與美第十七軍激戰中、敵損失甚重、敵現對小呂內堡挺進、特戈爾政府下法兵、亦參作戰、德軍亦對其猛烈抵抗中云。於瓦爾刻倫島、德軍繼續與敵激戰中、並以空軍協助作戰、加拿大軍亦繼續對德攻擊中、斯吐堡及謬司河之德軍橋頭堡壘、敵已追散民之遊擊云。

羅斯福四選 獲國內反對

(宿務中華電)十一月一日蠡聞有敵機B二四型十四架、來襲宿務上空時、因防空陣之猛攻擊、瞬時墜落其四架、其一架於宿務港內墜落、乘員全部殞死、當時由機長莊尉於治享那之衣袋中發現彼妻來函、其內容如下：

現在美國對各地展開猛烈大總統選舉戰、然對羅斯福之四選反對聲極高、我可愛的丈夫、請勿投羅斯福之票、我雖非共和黨派、亦不欲投羅斯福票云。

B二九型機 初次來襲昭南

(昭南中華電)五日上午十時十五分、敵B二九型三十架內外初次侵入昭南島上空企圖盲爆、遭日戰鬥機隊及地上之火器反擊而遠走只對岸之無警備民人蒙受若干轟炸、日方完全無損害、戰果擊墜敵機一架已經判明、其餘尚在調查中云。

(里斯本中華電)據美海軍基地以來、菲島上空全然敵跡之敵艦上幾約三百架、五日上午復向馬尼剌及菲島各地來襲、此來襲機日確認為由呂宋島東方之敵、以此即可確定敵為急於補給、復以敗殘空母群出動菲島海面、而企圖與制壓菲島上空之日軍挑戰、而敵此種焦慮挑戰、正為日空軍所希望者、蓋第二次來襲之敵空母群、決難免成為必死必中日空軍肉彈機之好餌、對敵之「物量縱深陣地」激擊之日空軍「肉彈縱深陣地」已完備之事、已為世界周知之事實、故菲島東方將為第二次凱歌之事、已可謂既定事實云。

遺失居住證聲明欄

第〇九一〇九五號 安徽路三六號李寶民 居住證遺失
第〇二四〇〇〇號 東平路四一號乙王鳳山 居住證遺失
第六四四八二〇號 膠州路三〇號李炳訓 居住證遺失
第一八三九三五號 館陶路一七號內五戶蔡希元 居住證遺失
第一七七二四三號 甘肅路二一號內三五戶韓美霞 居住證遺失
第一八〇七〇四一號 無棣二路二五號內八戶王修信 居住證遺失
第四三五一八三三號 下河區孝家上莊五八五號李悅本 居住證遺失
第六五五一八二號 山東路一一〇號胡銘鑑 居住證遺失
第六五三九五號 本原路五〇號任學盛 居住證遺失
第一二四二五一號 東吳家村三四號楊鳳祚 居住證遺失
第〇七四二〇三號 四川路七〇號二七戶何作東 居住證遺失
第六五三九九號 正陽關路一號遲世奎 居住證遺失
第二三九一七九號 大勞村三四號蕭文秀 居住證遺失
第六二三二二六號 四方北山一路八號劉顯濤 居住證遺失
第六一一六六六號 南仲家窪二一二號張同官 居住證遺失
第六五一七〇九號 四川路四四廣場三八三號寶增亮 居住證遺失
第一一一二六〇號 莅平路一六號姜福盛 居住證遺失
第一七四九七號 金鄉東路一六號內八戶姜成仕 居住證遺失
第五七二二八號 壽張路三三號劉張氏 居住證遺失
第五四九六七〇號 四川路四四廣場四二二號孫漢清 居住證遺失
第〇一三六五五號 安徽路二一二號倪錫先 居住證遺失
第〇八八一九六號 黃島路一一七號李寶錫 居住證遺失
第六二八一一號 山東路一八二號胡德元 居住證遺失
第二二一〇五八號 大窯村八〇號王明維 居住證遺失
第三四七四五號 和興路三三號邱子譜 居住證遺失
第三四三八二三號 振興路一號耿玉瑤 居住證遺失
第一七二七三號 仙家寨區西藍家莊村藍志修 居住證遺失
第四八五一六八號 鉅野路三七號內二戶張鴻興 居住證遺失
第二八八三九九號 大港山村孫作可 居住證遺失
第六〇七七三八號 李村台柳路五三號劉元梓 居住證遺失
第二三五八九九號 長興路二號孫培斗 居住證遺失

經濟增產興亞國貨
政府註冊商標
花魁牌煮青
好啊!!!
花魁牌煮青永不退色
愛美牌煮青特別大減價
諸君們良機莫失啊!
特出花魁青物美價又公每次買百箱贈送二百箱
箱箱真鑑賣稱料保管用沒有不相信者請用一用
顏色鮮明價待分四等樣市與花色都能保優待等
倘若不快買漲價百元正請君購新活快買花魁青
代理家每次買五十箱敬贈品本牌青一箱
代理家每次買一百箱敬贈品本牌青二箱
代理家每次買二百箱敬贈品本牌青五箱
代理家每次買三百箱敬贈品本牌青八箱
青島華興顏料工廠謹啓
甜門路四十五號
電話 三〇八九一
電報掛號 一〇〇八

金星肥皂
商店均售
監工選料 出品精良 去垢耐用 價目公道
正昌造胰廠
青島一路一號
電話②五一七三轉

萬寶眼鏡店
專造真正嶗山晶石眼鏡
式樣繁多 物美價廉
青島 河北路二十九號

高單位維他命B1劑
強力米太寶靈片
本草云：『上藥養命無毒多服久服不傷人、輕身益氣不老延年。』強力米太寶靈片的性質、與此完全相同、確是上藥之一
(包裝) 100片 300片
4-78

結核治療豫防成績
肺結核 九六%
肋膜炎 八三〃
腺病 五三〃
眼科結核 九一〃
頸腺結核 八二〃
骨關節結核 一〇〇〃
皮膚結核 七九〃
氣管支喘息 八六〃
肋、腹膜炎
結核豫防 最優秀
(全治及輕快)
說明書函索即寄
製造元 有馬研究所 大阪市東區道修町
總代理 武田藥品 株式會社

愛活 結核藥

馬力專門修理
東邦電業
青島華天路三〇四號
電話(二)六八七六號

東洋棉花株式會社青島支店
營業種目
原料課 棉花、棉實、羊毛纖維、麻、木材、其他一般土產品
肥料課 雜穀、肥料、油脂並同原料、植物種子、其他一般土產品
纖維製品課 棉糸布、加工綿布、絹人絹糸布、毛織物、雜纖維製品、其他
雜品課 橡皮製品、皂品、布類製品、纏線、罐頭品、酒類、和洋雜貨、文房具、紙製品、肥皂、化粧品、染料、農工業藥品、皮革製品、各種車胎、糧食、煙草機械金物、其他一般雜物
電話 交換台 ②八二八六 ②八二八七 ②八二八八 ②六八二二
支店長席 ②二四七八
庶務課 ②二二三八
原料課 ②四二六八
肥料課 ②四八八五
纖維製品課 ②四七七五
雜品課 ②二四八五
夜間用 ②二一二三
河北路倉庫 ②四二八七
青島市館陶路七〇號
電略 東棉 洋

註冊商標
日光牌
硫化碱
本廠出品自登市以來頗蒙各埠實業界信賴品質優良勿須贅言請購一試當知言之不謬如蒙惠顧無任歡迎
日新工業顏料廠
廠址 青島北京路五三號
電話②五〇五九 六〇二七號轉

大東亞宣言紀念
市民均感奮歡欣
各項行事情緒極熱烈

大東亞共同宣言發表以後、東亞團結、齊心一致、足使宿敵英美膽寒、而揭起決戰必勝之氣勢、本月六日爲本周年紀念日、青全市民衆以當茲盟邦皇軍在台灣海面、菲律賓海面、嚴獲殲滅戰果、擴大戰果輝中之際、欣逢擴結東亞總力意識深長之紀念日、莫不熱烈歡欣、全市情緒異常鼓舞、各項行事更爲熱烈、茲將其實況分誌如下：

軸心國茶會

市政府於六日下午四時、在青島俱樂部邀請在青軸心國代表者、舉行交歡茶會、到日本喜多總領事、〇〇部隊長代理、藤田司令官、蘇淳民團長、滿洲國山田副領事、中國姚市長、各局長各中央機關首腦者均出席、開會後首由市長致詞、[illegible]、次由喜多總領事致詞、詞畢共舉乾杯、全場充滿團結總力和諧親切之氣氛、[illegible]、最後由市長領導三呼大日本帝國萬歲、由藤田司令官領導三呼中華民國萬歲、由喜多總領事領導三呼大東亞萬歲、至五時半散會。

宣傳處俞科長 昨日廣播講演

市宣傳處第一科長俞伯明氏、於六日八時二十分、在廣播電台講演大東亞宣言週年紀念之感言、[illegible]

紀念孫總理誕辰
魯各市縣行事規定

（濟南分社通訊）本月十二日爲國父孫總理誕辰紀念日、山東省政府宣傳處、以當此大東亞戰爭勝利途中、[illegible]茲將其中之紀念辦法、錄之如次：△組織巡迴口演隊、[illegible]

全聯情緒熱烈
如家族會議 青全聯代表王子傑談話

[illegible]

膠區召開
品評籌備會

[illegible]

增友誼溝通文化
國藝交驩會盛況空前

青島中日同志會、爲慶祝大東亞共同宣言發表一週年紀念日、舉辦之中日團體交歡大會、六日下午二時、在東亞會館、新民會、市宣傳處後援之下、假山東路國際劇場、[illegible]

慶祝戰捷游藝會
今日在中和戲院舉行

宣傳處定於今日、特由市宣傳處舉辦慶祝台灣戰捷游藝會、於十一月七日下午一時、在中和戲院舉行、[illegible]

確立決戰時教育
要認清時代適應環境
姚市長視察各校發表改善施策

青島姚市長爲明瞭戰時下青島市實施決戰教育之情況、會於上月十七日起由教育局長、深川顧問及主任參與視察全市各級學校、[illegible]

市長訓話

[illegible]

青州道公署明令取消
設特別行政區公署
管轄益都博山等六縣

（濟南分社電話）山東省政府、鑒於益都、博山、淄川、臨淄、桓台、長山等六縣區域、爲產業資源地、爲適應戰時體制、加強增產協力戰爭起見、省府特發表、將青州道取消、設立特別行政區公署、統轄益都等六縣、行政區公署設於益都、內設總務局、治安局、財務局、建設局、以現任民政廳長馬振藩爲行政長、同時青州道尹公署明令取消、所遺民政廳長一職、由邵鶴審代理、道尹王九思、調青州道尹、曹州道尹朱經古調省、萊安道尹杜杰東臨道尹王永蒼調任參議、煙台市長董政華調東臨道尹邵中樞代理煙台市長傳平縣長關迺甫升任萊安道尹、均已分別令知遵照云。

感激前綫勇戰 後方民衆奮起

婦女講演比賽會
一中尹以璋榮獲冠軍

青島婦女協會、爲慶祝大東亞共同宣言發表一週年紀念日、舉辦之婦女講演比賽大會、在新民會與教育局後援之下、六日上午十時、假市禮堂隆重舉行、參加聽講者異常踴躍、如儀開會後、由姚遠紹組長朗讀大東亞共同宣言繼由焦育長致開會詞、即開始講演比賽、是日參加比賽者計市立第一、二、三、各女中及紘宇、日華兩女學院等五單位、代表九名、並由該會聘請溫濟局尹局長新民會黃部長、張總務局長、杜組織處長、教育局王科長、于督學等列席評判、參加比賽者各抒己見、發表宏論、展開熱烈之辯辭、唐見穩練不減鬚眉、會場中充滿熱烈情緒、競賽終了後、由市立第一女中思校長演奏鋼琴以助餘興、計有女一中之獨唱「完成作戰」、第三名女三中學生「夏夜的宣武湖」、女二中的三部合唱「杜鵑」、女三中的獨唱「賣花女」、大有戲奏鋼琴之獨奏後、由王會長宣布得獎結果第一名、女一中學生尹以璋、講題「慶祝大東亞宣言週年紀念」、第二名女三中學生孟立秀、講題「我們務必與前方戰士共同協力完成聖戰」、隨即爲「慶祝大東亞宣言週年我們應當如何站起來」、各參加講演者均獲獎之中心」、各參加講演者均獲獎品、由青島副會長致閉會詞、此種有意義之講演會於十一時半宣告閉會、茲將第一名講演辭錄如次：

負起偉大使命
向光榮前途邁進 第一名 尹以璋

諸位、你們一定不能忘了十月三十日是中國同盟條約簽定的紀念日吧、中日兩國基於互信互讓實現擁的道義精神而簽定了這劃時代的正義條約、內具有中日兩國前途與命運的性格、奠定了中日兩國邦交的基礎在密切提攜之下、達成了更進一步的共同努力、在同生死共榮辱的精神上、更獲得了長足的進展、正如汪主席所說、「中日同盟條約爲中日關係開一新紀元、爲東亞開一新紀元」、一年以來、中日兩國的政府及人民無不爲實踐條約而努力、莫不認爲同盟條約是中日兩國永久善鄰提攜的基石、所以有許多事實來告訴我們、中國的獨立自主已走上寫立自由的大道、和日本已完全在平等互惠的立場上、一年中我們更由於同盟的道義協助而得著了各國租界和治外法權的收回課稅權讓的移讓、由此可見盟邦步步表示着對我們合作的誠意、完成了我國久已渴望的獨立自主、但是我們不能就此以爲中國現在已是一個完全自主的國家了、國民的目的已經達到了、從此我們不必再作什麼努力了、因爲已經完成了復興中國的大功了、這樣我們應該認識中日兩國雖已實現了本等互惠、但歐美列強瓜分了、他們仍然沒有把中國看作一個獨立的國家、他們眼中的中國仍是一塊次殖民地、他們仍是一點一點的來侵略中國、我們回顧一下、百年以來的中國、我們中國的人民那一天不是在外強侵略之下掙扎着、我們的革命先烈、我們的愛國志士曾灑了多少熱血犧牲了多少生命、想把祖國從列強的鐵蹄之下翻過身來、可是因了滿清政治的腐敗、根本我們國家的產業就完全操縱在外人的手裏外強的勢力已經積重難返了、總之獨立解放、不是這麼容易就能得來的、現在仍須要我們去奮鬥、好在中日兩國過去的命運相通、將來的利害一致、又有同盟條約給中日兩國規定出共同努力的方向、更有大東亞宣言、給東亞全體民族鋪上了共存共榮的基石、那麼我們自然應該遵循着這理的指示、共同爲永久的獨立解放而去努力奮鬥。現在我們更該進一步去想、我們之有今日、是如何得來的呢、那就有賴於盟邦的犧牲、和事實來告訴我們、這全是盟邦的賜予、那麼我們又怎能不報答這偉大的正義呢、目前當然是以共同協力完成聖戰是我們唯一報答盟邦的途徑了、但是我們反省自己對於盟約的實踐怎樣呢、政府方面雖然不遺餘力的衛護我們完成後方的決戰體制、比起盟邦來顯然是瞠嘴的多了、只就自己說罷、究竟出了什麼力量、實際上我們的貢獻能力還沒有一點像大的表現、尼以和盟邦比較、現在我們應該加緊在後方努力、積極的和增產並參加盟邦的訓練、以協力國儲活動的預備各個人負起偉大的使命、不顧生死的向光榮的前途邁進、如果我們只是喊着復興中國解放東亞的口號、而不實地去做、那是自欺自誤、不但對不起盟邦、中國的獨立自主也沒有希望了云（寫眞爲女子講演比賽會及餘興之一）

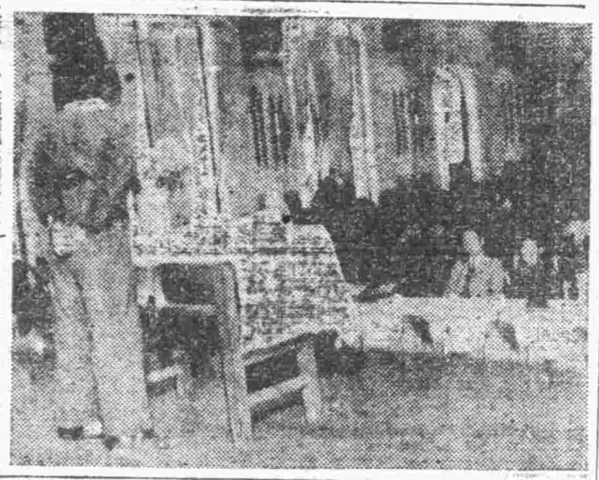

今日假電台 作廣播講演

青島婦女協會、爲促使全市民徹底明瞭大東亞共同宣言發表之意義、定今（七）日下午二時四十分派婦女講演比賽會榮獲第一名之尹以璋、假青島廣播電台講演講題如前。

掃蕩膠即殘存匪
日軍討伐隊到處予匪大打擊

繼行王村平島（即墨東方四十公里）一帶剔抉掃蕩中之日軍中野討伐隊二日又收如次戰果：鹵獲品、步槍子彈三百粒、手榴一枚、手榴彈六百個、碎鐵一萬斤、炭灰一千斤、其他兵器修理器材、炸藥糧秣等若干。

▲在勞山北方地區繼續實施剔抉治安之戰之日軍系統志起隊約二百日軍聚於該地區前討除於二日晨於金溝（即墨南方約十公里）對該匪加以急襲、使之潰走、收如左之戰果：我方收容之敵屍體十六具、俘虜二八、鹵獲品步槍二十枝手榴彈若干。

▲日軍小松、高橋兩討伐隊、三日對小平蘭、譚家庄（膠縣東北方十二公里）一帶地區之共匪主力約二千五百、加以捕捉急襲、迫現在判明之小松討伐隊所收戰果如左、我方收容敵屍體十五具、步槍五枝、馬五匹。

黃縣八路匪 被痛擊潰退

▲爲救援與八路匪交戰中之保安隊、由〇〇準發之日軍柴山討伐隊及警察隊、二日向中村（黃縣西方約九公里）急進中擊見與八路北海軍分區獨立團之一部、及黃縣獨立營合流匪約七百交戰中之保安隊即對該匪加以猛攻、激戰三小時、反復突擊予以大打擊、使之向南方潰走、收如左之戰果我方收容之敵死體二十五具以上、鹵獲品步槍十一枝、刺刀四把、糧秣彈藥若干。

濟陽保安隊 痛剿共匪

（濟南分社通訊）濟陽縣長兼保安〇隊長李錫瑀、爲確保地方治安、積極剿滅共匪、於日昨率隊往討盤踞於楊家莊一帶之共匪劉金池殘部、共二百八十餘人、我保安隊李瑀〇隊長及王〇隊附率領下、分取包圍形勢、向匪據點猛攻、匪部即行嚴加抗拒、激戰二小時我軍殺匪若干、殘匪不支[illegible]

魯省府發表
大批營業稅局長

（濟南分社通訊）山東省政府爲整頓全省營業稅局、以裕收入、特發表任命大批營業稅徵收局長茲探錄如左、[illegible]

冀東召開
宣傳科長會議

（冀東中華社訊）冀東特別區行政公署、爲明瞭各地宣傳狀況、指導今後宣傳攻勢方策、并宣明盟邦台灣東方海面戰果、及本區日各地宣傳推進計劃起見、特於十一月四日召開各縣市區宣傳科長會議、該署業已飭令各市縣屆時派各該縣市區宣傳科長參加云。

期推進農村建設
華北合作事業總會定期召開全協會

（北京中華電）華北合作事業總會爲圖決戰下合作社運動積極推進及事業圓滑化、十六日於四日開北京中南海懷仁堂舉行初次理事協議會、官選、開係團體等代表者三百餘名參集下、開於華北農村新建設基盤、動員、收買農產物、安定民生、具體的諸工作、實行協議檢討、從來合作社依戰時下之緊急要請、於物資蒐集方面重置營之重點、略幾以減殺協同組合色彩之傾向、[illegible]下、於北京舉行日本內地、朝鮮滿洲、蒙疆、華北、華中各產業組合與合作社協議會、關於大東亞協同組合各機關運營強化方策協議終了後、東亞協同組合主催會議實行協議云。

強化農業增產
魯追加補助金六百萬

（濟南中華社電）華北政務委員會以上部分令山東省政府省長補助金六百萬圓、以期強化農業增產計劃對山東省政府爲補助此項補助金施行分配、用以適應各地區之特殊狀況、山東省政府爲將此項補助金而實行分配發放、此項增產補助發給資金之施行、頗爲期待、下年增產農業增產將更有良好之成績也云。

燕興亞攝影展
入選作品審查竣事

（北京中華社訊）新民會中央總會以大東亞戰爭已邁入最後階段爲昂揚國民決勝精神、實踐新國民運動、以期貢獻國民心物總力作品爲增產、以上三幅爲一般入選作品、[illegible]

市總會表彰
成績優良夜校

（北京中華社訊）新民會北京總會第二屆夜校[illegible]

開發舉行
創立紀念會

（北京中華電）華北開發於七日爲創立六周年紀念日、該社於全社員參列下、自午前十一時召開記念式典、自正午召開社友會、及社員懇談會、終了後、有社員對抗之排球及籃球比賽、最後有目下蒞燕中之中山喜田兩劍道範士之講演、決戰下開業有意義之式典盛況開幕云。

聯銀決發行
五百元新券

（北京中華電）中國聯合準備銀行、決定發行五百元券之新券、縱十米釐、橫八米釐、表面爲孔子像、濃綠色彩呼有鳳凰、背面爲茶褐色板爲雅致云

華北中日民衆
獻金達二百餘萬元

（北京中華電）自十月一日至十月底、中日雙方對日華北軍獻納之國防獻金總額爲二百四十二萬二千七百五十六元六角六分其中七十一萬八千九百三十八元角五分爲製作飛機獻金云。

廣播節目

△九、五〇營業唱片提調獨奏一〇唱片△一、大東亞總選進之歌、二、大東亞聯盟進行曲△一二、〇〇娛樂節目△一、看天殺仙橋挑袍、一二、[illegible]△一三、五〇梅花大鼓百鳥朝鳳△一五、〇〇京曲人氣小曲照花台△一九、二〇唱片△二〇、二〇四樂△二一、三〇京劇

紫電青霜錄 第六回 34
王度廬著

[illegible]

改善生活

一、凡女子中學校正式添設家政科目、爲必修科、以培養家庭管計教養等從基礎上。

二、男子中學校、在高中或初中三年級、授以簿記會計及公文程式。

三、提倡體育、無論男女中學及小學、一律應以國術爲主、

革新教務

[illegible]

禁令事項

一、嚴禁教職員及公務人員[illegible]

指導事項

一、組織教職員節儉會、以期節約實踐、[illegible]

株式會社青島取引所公告
本公司業於民國三十三年六月二十六日臨時股東會決議解散並已於九月二十五日呈奉主管署明令核准各在案凡過去對本公司有債權者務須於本年十二月十日以前向本公司提出清理證明以便清算特此公告
民國三十三年十月六日
株式會社青島取引所

徵求化學製革人材
敝工廠爲於近來皮革原料缺乏之際以化學方法研究代用品凡具有此種化學經驗並曾在此種工廠服務有年而希望應徵者請來廠面洽一切待遇決予優厚
青島貴州路三十六號中華製革廠啓

盤聲明
讓盤人曹昌珍張學臣王善庭朱紹楊曹山同人於民國三十二年一月合資在本市台西鎮路六十七號開設中華電氣工廠經理曹昌珍今因意見不合讓與王善庭主管[illegible]

出號聲明
[illegible]

出號聲明
[illegible]

聘請女職員
純粹中學畢業年在十八歲至二十七歲能操（一）流利國語（二）南北方言月薪三百元兩月以後加至五百元接洽處湖南路四十七號二樓三號
每日四點至七點止

鳴謝胡三太爺
敝人盧夏氏有病日久每日服藥無效經友人介紹往平原路廿號有胡三太爺香堂叩頭[illegible]
嘉祥路五號內二十二戶盧夏氏啓

遺失聲明
[illegible]

律師楊鎮代表劉君涇堂重要啓事
[illegible]

遺失聲明
[illegible]

出號聲明
[illegible]

遺失聲明
[illegible]

出號聲明
[illegible]

遺失聲明
[illegible]

聲明作廢
[illegible]

遺失聲明
[illegible]

遺失聲明
[illegible]

東方商科 會計簿記 招生
本科：商業簿記、會計原理、所得稅▲附科：書計經濟學、貨幣銀行▲初學及已學均可▲四方路東頭東方會計所夜學部

遺失聲明
[illegible]

大信專授會計簿記招生 男女
▲新式簿記實用會計▲專家教授短期學成▲報名處：肥城路二號

律師孫鴻濤受任 丁錫三 爲常年法律顧問通告
[illegible]

遺失聲明
[illegible]

遺失聲明
[illegible]

出號聲明
[illegible]

遺失聲明
[illegible]

聲明作廢
[illegible]

特撰爆笑大會
我家庭之團樂
俠勇金太
（一時映）
青島映画劇場 七日起 十一日止

殘菊物語
松竹電影公司出品
花柳章太郎、森赫子 主演
國際劇場 七日起 十一日止

美蓉恩仇記
大洋劇場 7日起12日止

皇宮劇院
今日隆重上演
絲窗紅淚
中華劇社臨別紀念演出

白雪芳蹤
七日至十三日
福祿壽
鸞鳳和鳴

中和
劉美君

天成
新鳳霞

派拉蒙金筆
多年老牌大衆良友金筆典型

專科花柳 包治猴子
光瑞醫院 四方路十五號

難爲情！難爲人！
唐拾義久咳丸
▲青島各藥房均售▲
青島 大昌號 華縣路一六六甲 華壹氏藥房 經理

黃金有價
青島老鳳祥銀樓 地址：天津路二九號 電話：二二〇八六號

轉運之便 元一行
本號專營海陸運輸代辦各事兼水火保險如蒙惠顧不勝歡迎
電話（二）七八八一

淋病新療法 一針止膿
公利診所 北京路六六號

淋病三日保好
良大川醫院啓

本院對於花柳淋病特備最新式電療器械太陽燈等負責保好
張萬年醫院啓

本院專門治療花柳淋病負責斷根永不再復